

ARQUEOLOGÍA DE LA COMUNIDAD DE AQUICHA, DISTRITO Y PROVINCIA DE YAUYOS

“Archeology of the community of aquicha, district and province of Yauyos”.

Pieter van Dalen Luna

<https://orcid.org/0000-0002-2498-9242>
Universidad Nacional Mayor de San Marcos
pvandalenl@unmsm.edu.pe

Juan Fernández

<https://orcid.org/0000-0003-2376-1673>
Universidad Nacional Mayor de San Marcos
jfernandez@unmsm.edu.pe

Resumen

El presente artículo es el resultado del trabajo de prospección arqueológica desarrollado conjuntamente con estudiantes de arqueología de la Universidad Nacional Mayor de San Marcos, el cual permitió realizar un catastro arqueológico en el área de la Comunidad Campesina de Aquicha en la provincia de Yauyos, registrando numerosos sitios arqueológicos, la mayoría de ocupación prehispánica tardía, correspondiente a la nación Yauyos.

Palabras claves: *Yauyos, arqueología, sierra de Lima, arqueología de la cuenca del río Cañete, asentamientos.*

Abstract

This article is the result of archaeological prospecting work carried out jointly with archeology students from the Universidad Nacional Mayor de San Marcos, which allowed an archaeological cadastre to be carried out in the area of the Comunidad Campesina de Aquicha in the province of Yauyos, recording numerous Archaeological sites, the majority of late pre-Hispanic occupation, corresponding to the Yauyos nation.

Keywords: *Yauyos, archeology, sierra de Lima, archeology of the Cañete river basin, settlements.*

* Presentado: 12 – 04 – 2022.

* Aprobado: 31 – 07 – 2022.

INTRODUCCIÓN

El presente estudio busca presentar las características de los sitios arqueológicos de una comunidad campesina ubicada en el distrito y provincia de Yauyos, como es la Comunidad Campesina de Aquicha. Los trabajos de investigación arqueológica han permitido identificar los sitios arqueológicos existentes en esta comunidad y a la vez corroborar las características de las ocupaciones culturales en periodos prehispánicos tardíos.

Aquicha es una comunidad tradicional ubicada en la margen izquierda de la cuenca alta del río Cañete, específicamente frente a la ciudad de Yauyos, capital de la provincia y a la vez centro urbano más importante de la cuenca alta.

El pueblo de Aquicha se localiza en las coordenadas UTM: 8621536N, 405742E y a 3190 metros sobre el nivel del mar. Se emplaza en un territorio relativamente plano, Ubicado junto a un precipicio hacia el lado oeste y rodeado por extensos sistemas de andenerías que se van elevando desde el cauce mismo del río.



Figura 1: vista satelital del territorio de la comunidad campesina de Aquicha.

Al igual como el resto de comunidades campesinas de la provincia de Yauyos, Aquicha presenta territorios que van desde el fondo del río Cañete hasta la región puna, territorios que permiten en el aprovechamiento de diferentes ecosistemas, así como la producción agrícola de

diversos productos de altura y de valle. En la actualidad es una comunidad campesina netamente agrícola, y esto se puede corroborar con los extensos campos de cultivo que presenta en toda su extensión, así como la gran cantidad de andenes que se encuentran productivos hasta hoy.

El sistema principal de organización es la comunidad campesina, de gran trayectoria histórica y que está representado por su junta directiva. El pueblo de Aquicha es tradicional y cuenta con una iglesia colonial de gran valor artístico e histórico, además de numerosos sitios arqueológicos que son evidencia de largo proceso cultural desarrollado en esta sección del río Cañete (Reyes, 2002).

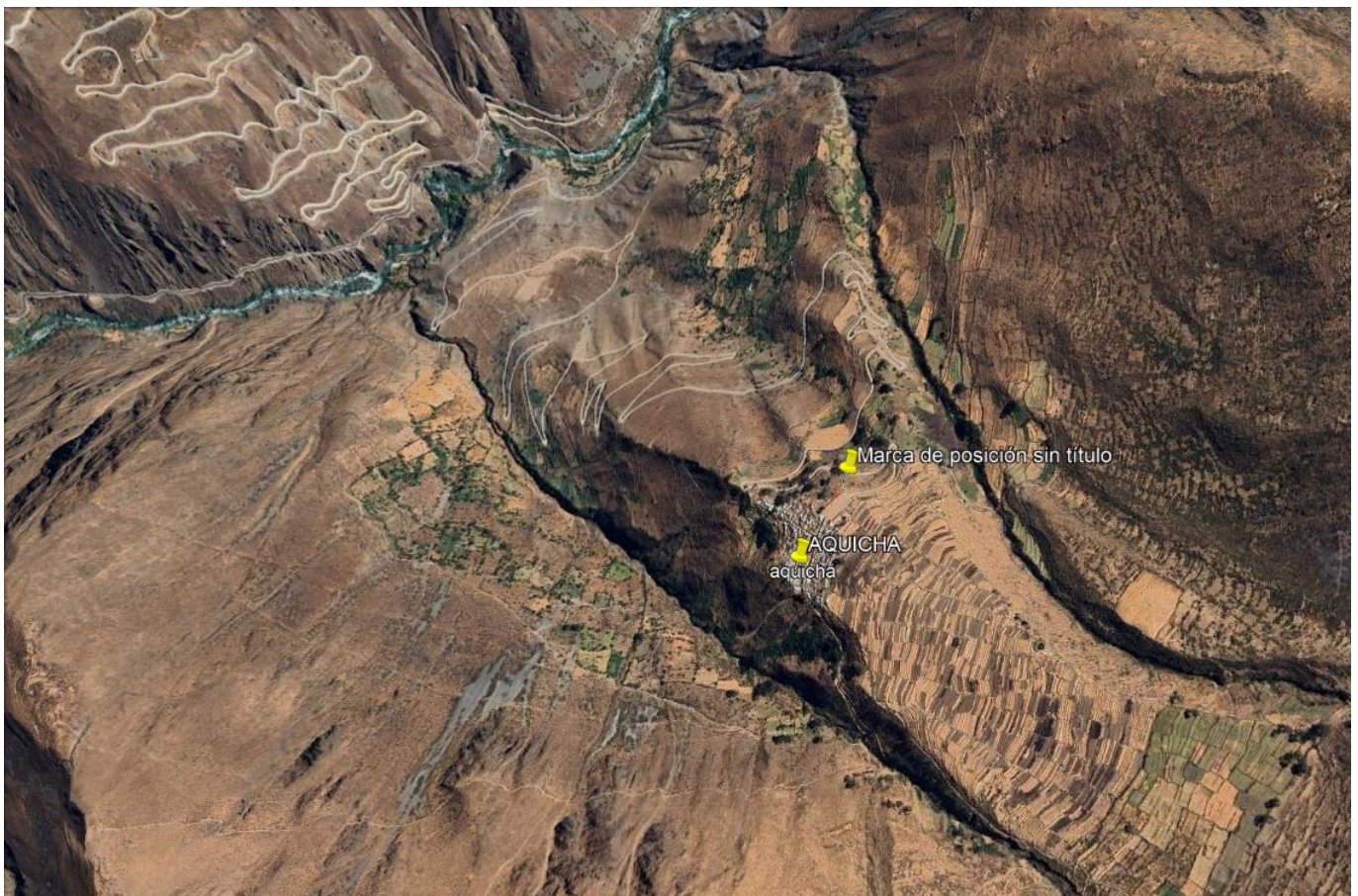
SITIOS ARQUEOLÓGICOS IDENTIFICADOS EN LA COMUNIDAD DE AQUICHA

1.- ACHICALA

Ubicación: El sitio arqueológico de Achicala se encuentra ubicado en la margen izquierda de la quebrada Omako, en la ladera del cerro Achicala, en medio de los andenes, a 20 metros de distancia, por encima del nivel de la carretera, frente al cementerio del pueblo de Aquicha. Se localiza en las coordenadas UTM 405857E, 8621743N, a 3134 metros sobre el nivel del mar. El área circundante presenta abundante vegetación de tipo arbustiva y cactácea.

Tipo del sitio: Se trata de un área funeraria ubicada en un abrigo rocoso.

Descripción: Achicala se encuentra conformado por un abrigo rocoso, formado por una roca de gran tamaño, empotrada en la ladera del cerro, cuya parte inferior queda en el aire generando una concavidad natural. Sobre el suelo del abrigo rocoso hay una piedra de mediano tamaño y otras más pequeñas hacia la parte interna. El abrigo presenta una altura de 2.50 m, 3.10 m de ancho y 7.15 m de profundidad.

En el interior del abrigo rocoso, se observan restos óseos humanos (fémur, costillas y huesos pequeños), siendo los huesos largos los que se hallan en mayor proporción. Los individuos expuestos en este espacio, habrían sido cubiertos por barro, mezclado con gravilla.

Materiales asociados: En el exterior, observamos escasa fragmentería cerámica de color anaranjado y de 1cm de grosor, sin decoración. Se identifica un borde y un asa. También se encontró restos óseos humanos desarticulados.

Estado de conservación: El sitio se encuentra en mal estado de conservación, muy disturbado por agentes de tipo antrópico (huaqueado). La población menciona que hace 40 años, producto del huaqueo, sacaron 20 individuos del sitio y lo llevaron a su pueblo.

Periodos de ocupación y asociación cultural: El sitio pertenece al Periodo Intermedio Tardío, correspondiente a la cultura Yauyos.



Figura 2 (izquierda): Vista panorámica del abrigo rocoso. Figuras 3 y 4 (derecha): Materiales óseos identificados al interior del abrigo rocoso.

2.- ANDENERÍAS DE AQUICHA

Está conformado por un extenso sistema de andenerías ubicado en la margen izquierda de la cuenca alta del río Yauyos, rodeando el pueblo de Aquicha, conformado por varios sectores. Entre estos podemos mencionar:

A.- Sector Huatara

Este sector conocido como Huatara se ubica en las coordenadas UTM 0406173E 8621762N, a 3209 msnm. Se tratan de 11 terrazas extendidas continuas. Las terrazas en promedio oscilan entre 5.5 m – 6 m de ancho y entre 0.50 – 0.60 m de alto. Presenta dos subsectores: Chankullo y Huachicamanis. Hacia el lado oeste se encuentran las terrazas con más altitud, de entre 1.50 m – 2 m de alto, y 3.20 m - 3.50 m de ancho. Los muros de contención evidencian un proceso de reconstrucción moderna. Se logra notar además que se está aprovechando grandes afloramientos rocosos de manera que forman un sostén para los muros de las terrazas.

Los canales que trasladan agua se encuentran al lado de las terrazas, presentan muro de delimitación en ambos lados con piedras canteadas, mientras que el canal presenta la base empedrada y tiene un ancho de 0.40 m - 0.46 m y una profundidad de 0.39 m. Cada terraza está presentando un pequeño vano de acceso, el cual permite que el agua pase. El área de la terraza

se llama Ako mientras que el extremo se llama Pilla. No se hallaron ni fragmentaria de cerámica ni restos óseos. El estado de conservación es bueno debido a que hasta el día de hoy son utilizados por la población y se encuentran activos, cumpliendo su función con notoriedad. Este y los sectores contiguos habrían sido ocupado desde periodos prehispánicos tardíos (cultura Yauyos) hasta la actualidad.



Figura 5: Vista de la subida del pueblo de Aquicha.



Figura 6: Canales de agua que pasan por el medio de las terrazas.



Figura 7: Vista panorámica de uno de los sectores de andenes ubicados por debajo del nivel del pueblo.

Los otros sectores se encuentran más deteriorados y son:

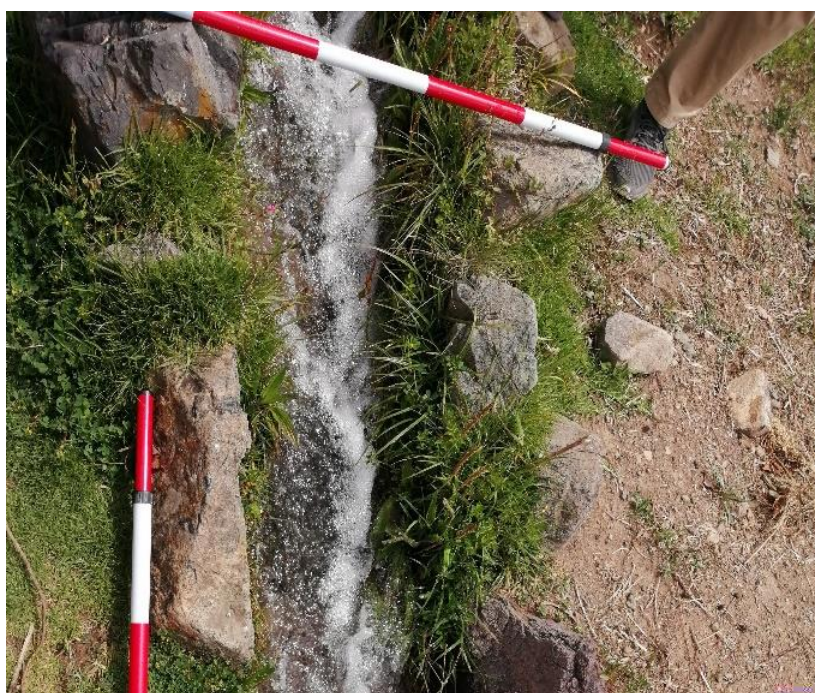
- **Sector Uramacha:** Se encuentra ubicado encima del estadio y del sub sector Chankullo.
- **Sector Uracaca:** Ubicado encima del pueblo.
- **Sector Chahualla:** Ubicado por encima de lado occidental del pueblo.
- **Sector Huaracacha:** Por medio y por encima de los sectores Uramacha, Uracaca y Chahualla.

Aproximadamente en cada uno de los tres sectores mencionados hay entre 30 a 40 andenes continuos, que sirven como terreno de siembra de papa, maíz, oca, habas, mashua, olluco.

- **Sector Carajalla:** Por encima del sector de cultivo de maíz.
- **Sector Huajchalla:**
- **Sector Coto de Aro:** Lugar de concentración de la población, mayormente de jóvenes, para fines de Julio e inicios de agosto, en donde colocan una cruz en la zona de pedrería. En el sitio se reúnen la población para pasar lista e indicar cómo será la distribución para la limpieza de los canales.
- **Sector Markillka:** Siembra de maíz, alverja, habas. Está formado por los subsectores de Huantar y Quiski.
- **Sector Markumpi:** Ubicado al lado izquierdo de Markillka.
- **Sector Kari:** Zona baja de Markullpi.
- **Sector Ñakasha:** Zona de siembra de eucalipto.



Figuras 8, 9 y 10: Vista de muros de contención de terrazas y canales.

- **Sector Huachicamanisu:** Los canales que trasladan agua presentan muros de limitación hacia ambos lados con piedras canteadas, mientras presenta la base empedrada a presión. Ancho de entre 0.40 y 0.46 m, profundidad 0.39 m en cada terraza. Se siembra papa, maíz, habas, etc.

3.- EL GATO

Ubicación: Piedra gato se encuentra ubicado al noreste de Huanqra. El sitio se localiza en las coordenadas UTM: 407153E, 8622045N y a 3687 metros de altitud. En el área circundante de Piedra gato el terreno presenta abundante vegetación del tipo cetácea y arbustiva.



Figura 11: Vista de la ubicación del abrigo rocoso de El Gato.



Figura 12 (izquierda): Vista del abrigo. Figura 13 (derecha): vista de parte interna.



Figura 14: Vista lateral de la roca.



Figura 15: Vista de los restos óseos disturbados al interior del abrigo.

Tipo de sitio: El sitio es un área funeraria ubicado al interior de un abrigo rocoso.

Descripción: El sitio presenta en el área circundante vegetación cactácea y arbustiva. Está conformada por un abrigo rocoso, que a su vez se conforma de varias rocas de gran tamaño, cuya parte principal si se observa desde abajo, tiene forma de un gato (por ello su nombre) que mira hacia el oeste. Debajo de esta gran roca en forma de gato se encontró restos óseos como: fémur, pelvis, vértebras, cráneo fragmentado, mandíbula y costillas. Junto a estos huesos se halló también fragmentos de cerámica no diagnóstica que pertenecería al período cultural del Intermedio Tardío (Yauyos). El sitio tiene un aproximado de 2.36 m de profundidad, por 1.10 m de ancho y 0.80 m de altura.

Materiales culturales asociados: Se encontró fragmentos de cerámica diagnóstica (2 bordes) y no diagnóstica escasa, así también se encontró restos óseos humanos pertenecientes a infantes por el tamaño que presentan.

Estado de conservación: El sitio se encuentra en un mal estado de conservación, debido a factores biológicos y antrópico (huaqueo).

Periodos de ocupación y asociación cultural: El sitio perteneció al Periodo Intermedio Tardío (cultura Yauyos).

4.- HUANGRA

Ubicación: El sitio se encuentra ubicado cerca del poblado de Aquicha, en la ladera del cerro Huangra, distrito de Yauyos, provincia de Yauyos, departamento de Lima, a pocos kilómetros del reservorio Huatara con coordenadas UTM: 406273E, 8621373N, a 3292 metros de altura. El sitio se encuentra en la margen derecha de la quebrada Omacso y a la margen izquierda del río Cañete entre la altitud de 3539-3518 m.s.n.m. Se puede acceder siguiendo un camino ya trazado desde el reservorio y llegar en aproximadamente 30 minutos, se dificulta por momentos ya que los arbustos y cactáceas abundan ingresando en el camino.

Tipo de sitio: Se trata de un centro poblado, conformado por recintos que están presentando estructuras de forma rectangular, en "D" y semi circular.

Descripción: Esta área cuenta con 4 recintos a diferentes niveles de altura y todos están compuestos de piedras canteadas, mampuestas sin argamasa con base rectangular y en forma "D", todas poseen una abertura en un muro a modo de ingreso de aproximadamente 0.40-0.50 metros y un ancho estándar de 0.40 metros. Entre los recintos mejor conservados figuran:

- **Recinto N° 1:** El recinto 1 es el primero que encontramos junto al camino que conduce hasta el conjunto residencial, presenta planta rectangular y los muros están edificados en la técnica de mampostería sin argamasa, compuesta en su mayoría de piedras de tamaño regular (con algunas excepciones que se usa piedras grandes). Dentro del recinto se encontró vegetación arbustiva en poca cantidad. El recinto tiene un largo de 7.10 metros, un ancho de 3.35 metros

y el alto conservado es de 1.20 metros. La ubicación UTM de este recinto es: 407027E, 8621322N y se encuentra a 3539 msnm.

- **Recinto N° 2:** El recinto 2 presenta planta en forma de "D", con muros edificados en la misma técnica constructiva que el recinto 1, se encontró vegetación arbustiva tanto dentro como fuera del recinto. Tiene un largo de 1.60 metros de radio, el ancho del muro es de 0.40 metros, el alto conservado de los muros es de 1.17-1.30 metros en el muro recto. El muro recto va hacia el norte. La localización UTM de este recinto es: 407016E, 8621328N, ubicado a 3536 msnm.



Figura 16: vista del recinto 5.



Figura 17: detalle de la técnica arquitectónica.

- **Recinto N° 3:** Presenta características similares a los anteriormente registrados, siendo en este caso la planta de forma rectangular (como el recinto 1), edificado en la misma técnica constructiva (que los recintos 1 y 2) y se aprecia la vegetación arbustiva rodeando fuera y dentro del recinto (recinto 1 y 2). En este recinto se logró identificar un vano de acceso de aproximadamente 50 cm. de ancho y también se identificó una posible hornacina en el muro derecho del recinto, en la parte interna. Tiene un largo de 2.20 metros, un ancho de 1.72 metros, la altura conservada es de 1 metro. Se localiza en la coordenada UTM: 406987E, 8621359N y a una altura de 3519 msnm.
- **Recinto N° 4:** El recinto 4, a diferencia de los anteriormente registrados, se caracterizó por tener una planta de forma semi circular, asemejándose a una planta en “D” pero sin llegar a completar la forma para registrarse como tal. Sin embargo, comparte características similares con los anteriores recintos, el vano de entrada con un ancho de 0.50 m., la técnica constructiva igual a los recintos ya registrados y finalmente la vegetación arbustiva dentro y fuera del recinto. Tiene un diámetro de 5.56 m., el ancho del muro es de 0.50 m, el alto conservado del muro es de 0.70 m. (en la parte interna) y 1.70 (en la parte externa). Se localiza en la coordenada UTM: 406989E, 8621345N y a una altura de 3518 msnm.



Figura 18: Vista del recinto 4.

En general se aprecian cerca de 10 edificaciones, el resto en mal estado de conservación.

Materiales culturales asociados: Dentro del área de recintos, no se logró identificar material cultural que este asociado a estos mismos.

Estado de conservación: El sitio se encuentra en regular estado de conservación, pues los efectos erosivos no llegan a impactar profundamente las rocas que conforman los recintos; adicional a ello son de difícil acceso, pues se encuentran rodeados en parte por vegetales de tipo arbustivo y cactáceas, pero hay evidencia de excremento de animales evidenciando que circulan regularmente por estos sitios. No hay muros caídos, pero si rocas desplomadas.

Periodos de ocupación y asociación cultural: El sitio perteneció al Periodo Intermedio Tardío (cultura Yauyos).

5.- ABRIGO ROCOSO AQUICHA

Ubicación: Se encuentra ubicado en la localidad de Aquicha, Distrito de Yauyos. Se localiza en la coordenada UTM: 0406355E, 8620913N y a 3336 msnm.

Tipo de sitio: Abrigo rocoso.

Descripción: Está conformado por una gran roca que forma una abertura en la parte baja. En su interior está compuesto por barro, no se encuentra material en superficie.



Figura 19: Vista del Abrigo rocoso de Aquicha.

Materiales culturales asociados: No hay.

Estado de conservación: Malo.

Periodos de ocupación y asociación cultural: El sitio perteneció al Periodo Intermedio Tardío (cultura Yauyos).

6.- AQUICHA

Ubicación: Se encuentra ubicado en la margen derecha de la quebrada de Chuncalla, entre la quebrada y el camino, en la coordenada UTM: 0406445E, 8620846N y a 3364 msnm.

Tipo de sitio: Doméstico.

Descripción: El sitio está conformado por recintos cuadrangulares, del cual destaca un recinto de 10 m de largo y 6 m de ancho, cuya característica resaltante es que presenta nichos de forma cuadrangular que miden 0.40 m de ancho, 0.40 m de alto y 0.32 m de profundidad. El sitio ha sido reutilizado como potrero.

Estado de conservación: Presenta un nivel de conservación media.

Periodos de ocupación y asociación cultural: El sitio perteneció al Periodo Intermedio Tardío (cultura Yauyos).



Figura 20 (izquierda): Croquis del sitio recinto principal. Figura 21 (derecha): vista de un nicho en paramento interno.



Figura 22: vista panorámica del recinto.

7.- PUQUIAL DE AQUICHA

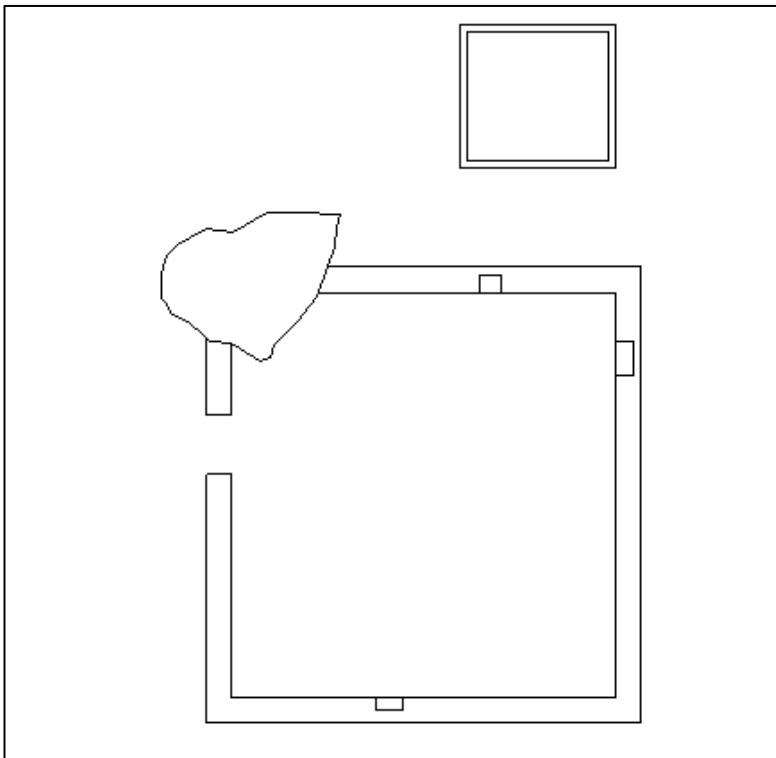
Ubicación: Se encuentra ubicado en la margen derecha de la quebrada de Chuncalla, al lado izquierdo del camino, en la coordenada UTM: 406604E, 8920692N y 3504 msnm.

Tipo de sitio: Paisaje cultural arqueológico: Puquial.



Figuras 23 y 24: Puquiales con su arquitectura circundante. /

Descripción: El sitio está conformado por un puquial que ha sido revestido alrededor con un muro de piedras canteadas con las caras planas hacia la parte superior.

Estado de conservación: Bueno.

Periodos de ocupación y asociación cultural: Prehispánico.

8.- PUQUIAL DE AQUICHA 2

Ubicación: Se encuentra ubicado en la margen izquierda de la quebrada, en las coordenadas UTM: 407304E, 8620195N y una altitud de 3910 msnm. El sitio se encuentra cubierto de vegetación arbustiva.



Figura 25 (izquierda): Croquis del sitio, se muestran los principales recintos. Figura 26 (derecha): vista de la huanca.



Figura 27 (izquierda): Paredes internas de uno de los recintos. Figura 28 (derecha): Vista panorámica Noreste-Sureste del sitio.

Tipo de sitio: Paisaje cultural arqueológico: Puquial.

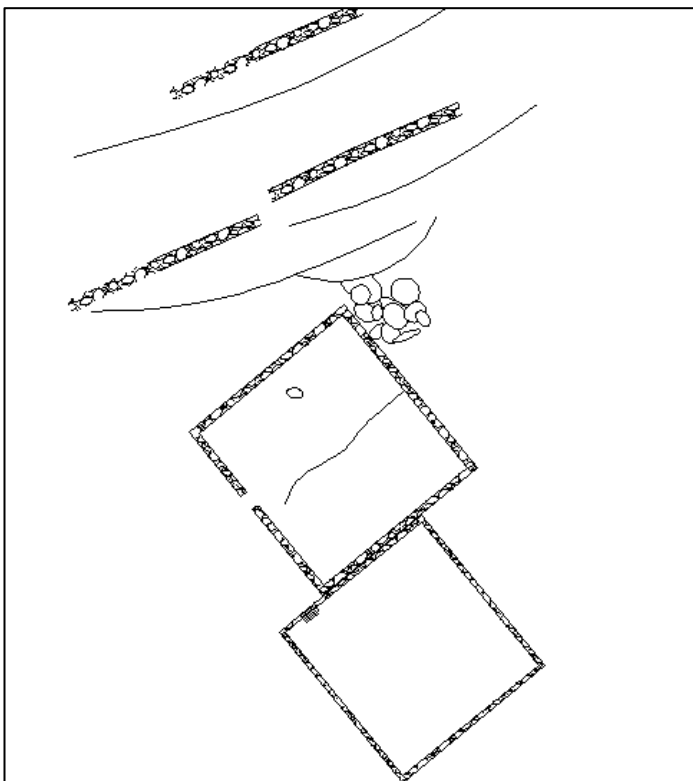
Descripción: Se encuentran aproximadamente 10 recintos, de los cuales destacan 2 por estar mejor conservados. El primero mide 12 m de largo y 11.25 m de ancho, presenta una escalinata en el acceso. El segundo que se encuentra a más altura mide 28 metros de largo y 21 de ancho, este presenta 2 niveles y una huanca de 0.75 m de altura en la parte superior.

Estado de conservación: Bueno.

Periodos de ocupación y asociación cultural: Prehispánico Tardío: cultura Yauyos.

9.- ABRIGO ROCOSO DE CASCALLA

Ubicación: Ubicado en la ladera del cerro Cascalla en las coordenadas UTM (WGS84) 18L 406527E, 8620737N, a 3442 msnm.

Tipo de sitio: Abrigo rocoso.

Descripción: El abrigo presenta una piedra en la entrada. No se encontró material en superficie, aunque presenta barro semicompacto y grava.

Estado de conservación: Bueno.

Periodos de ocupación y asociación cultural: No determinado.



Figura 29 (izquierda): Vista frontal del abrigo rocoso. Figura 30 (derecha): Vista interna del abrigo rocoso

10.- CASCALLA

Ubicación: Se encuentra emplazado en la cima del cerro Cascalla, ubicada en las coordenadas UTM: 0406583E, 8619373N y a una altitud de 4262 msnm.

Tipo de sitio: Centro poblado.

Descripción: El sitio presenta 2 sectores, ambos son delimitados por un muro que se encuentra adosado al afloramiento rocoso que sobresale a la superficie.

Sector I: Este sector se caracteriza por la presencia de escalinatas, plataformas, huancas de 0.45 m de altura y cercos conformados por muros irregulares que descienden de la ladera del cerro. El material constructivo es la piedra canteada, una característica del muro es que siguen el afloramiento de las rocas, tiene 1 m de ancho y 0.80 m de altura. En este mismo sector se ubica un abrigo rocoso que se encuentra con el piso empedrado en el interior, mide 1.93 m de largo, 1.25 m de altura y 3 metros de profundidad, en superficie no se pudo identificar material, ni pintura en las paredes del abrigo. A 5 metros hacia la derecha del abrigo se observa un muro de contención, construido de piedra labrada con mortero de barro, las piedras son de tamaño mediano. Como punto céntrico se encuentran los peñones de gran tamaño que se encuentran en la parte superior del cerro Cascalla.



Figura 31: Vista frontal del abrigo rocoso.

Sector II: Este sector se caracteriza por presentar una gran cantidad de recintos en el cual hay 2 patrones que se repiten, como son recintos de planta circular y cuadrada. El material constructivo es la piedra canteada unida con argamasa. Estos se emplazan sobre plataformas y aglutinados. En este sector se logró recolectar material en superficie, cerámica no diagnóstica de pasta naranja con acabado de alisado a estriado.



Figura 32: Muro ubicado en el exterior derecho del abrigo rocoso.



Figura 33: Peñón de rocas ubicado en la cima del cerro Cascalla.

Periodos de ocupación y asociación cultural: Por la cantidad y aglomeración de recintos (más de 40) se puede inferir que el sitio se trata de un pequeño centro poblado de la cultura Yauyos (Periodo Intermedio Tardío).

Estado de conservación: En general este sitio se encuentra en un mal estado de conservación, los muros en muchos casos se encuentran caídos en su totalidad, el principal

agente de deterioro es el climático, las lluvias, erosión eólica, térmica y también está el agente antrópico.



Figura 34 (izquierda): Recinto circular. Figura 35 (derecha): Construcciones en terrazas.



Figura 36: vista satelital del sitio de Cascalla.

11.- ANDENES DE HUACHACANANISO

Ubicación: Se encuentra en la ladera del cerro del mismo nombre con coordenadas UTM (WGS84) 18L 0406064E, 8621705N, a 3216 msnm.

Tipo de sitio: Paisaje cultural arqueológico: Andenes.

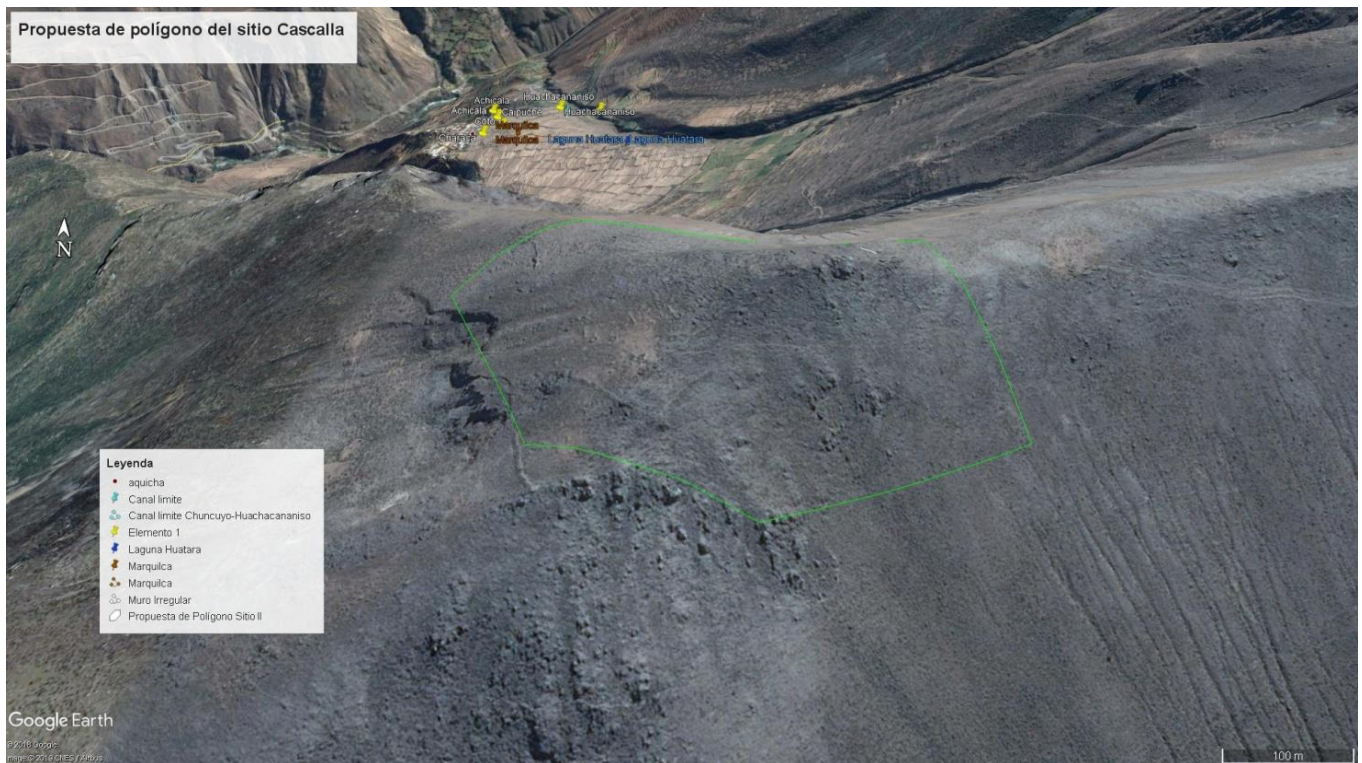
Descripción: El sitio está conformado por un sistema de andenes que son alimentados por distintos canales. El canal principal que alimenta los andenes se caracteriza por presentar la base empedrada, el cual presenta para cada terraza un vano que permite que el agua llegue a cada andén.

Periodos de ocupación y asociación cultural: Periodo Intermedio Tardío, cultura Yauyos.

Estado de conservación: Los andenes se encuentran aún en uso, prueba de eso es la remodelación moderna que presenta.

12.- COTO

Ubicación: Se encuentra ubicado a 200 m hacia el NE del pueblo de Aquicha, en las coordenadas UTM: 0405921E, 8521555N, a 3217 m.s.n.m. El acceso al sitio se hace siguiendo hacia el sur de los andenes de Huachacananiso.

Tipo de sitio: Ceremonial.

Descripción: Este sitio está comprendido por un montículo de piedra de por lo menos 3 metros de altura, en la cual los comuneros del lugar actualmente se reúnen anualmente para designar quien es el padrino encargado de dirigir la limpieza de los canales, sequias y pozos.

Periodos de ocupación y asociación cultural: Formativo.

Estado de conservación: El sitio se encuentra en regular estado de conservación.

13.- LAGUNA HUATARA

Ubicación: Es un sitio ubicado en la ladera del cerro, tiene como coordenadas UTM: 406300E, 8621382N, y a 3274 msnm. El acceso al sitio se realiza desde el pueblo de Aquicha de múltiples maneras, atravesando los andenes y siguiendo los canales.

Tipo de sitio: Reservorio.

Descripción: El sitio presenta 2 sectores:

Sector I: es el pozo principal denominado como "laguna", este tiene un diámetro de 15 metros y una profundidad aproximada de 5 metros. Anteriormente presentaba paredes con material de adobe, en la actualidad tiene remodelación con cemento.

Sector II: se trata de un pozo de menor tamaño, con 8 metros de diámetro. Tiene paredes de piedra canteada con mortero de barro.

En el funcionamiento anterior a las nuevas remodelaciones se hacían uso de ambos pozos, en la actualidad solo funciona el más grande. Este pozo tiene gran importancia pues abastece de agua a todo el sistema de andenes de toda la comunidad.



Figuras 37 y 38: vista de los dos pozos (el de la izquierda es el grande).

14.- PARUCO

Ubicación: La zona arqueológica de Paruco se encuentra en una ubicación estratégica, parte elevada de la margen izquierda de la quebrada de Omacso y margen izquierda del río Cañete, en referencia con el pueblo de Aquicha hasta el sitio arqueológico son unos 4 kilómetros aproximados, caminando por lo menos 2 horas. en el mismo el sitio arqueológico de Omacso, abunda la vegetación arbustiva y de cactáceas.



Figura 39: Área funeraria en abrigo rocoso. Abrigo rocoso de grandes dimensiones. Dentro del abrigo, sobre el suelo, podemos encontrar gran cantidad de material óseo humano. Se contabilizaron alrededor de 30 cráneos.

Tipo de sitio: Centro poblado.

Descripción: Los recintos son de planta cuadrangular, con las esquinas ovaladas tanto en la parte interna como externa. Estas edificaciones se emplazan sobre un terreno rocoso utilizando para las construcciones materiales de la misma zona, es decir piedras canteadas, para unir estas piedras se utilizó argamasa. El cementerio se encuentra en la parte más alejada de las zonas domésticas, parte alta de la quebrada, con presencia de abrigos rocosos conteniendo contextos funerarios. Los recintos cuadrangulares son de función doméstica y están asociados a patios. Los corrales se ubican hacia el lado sur, servían para la crianza de animales. Estos corrales actualmente siguen siendo utilizados para dicha actividad. Las terrazas asociadas al sitio tienen una altura que varían desde el 1.30 m hasta 4 m, aprovechando la altitud para el cultivo de variedad de productos.



Figura 40 (izquierda): Vista de frente de la parte externa del abrigo rocoso del área funeraria. La entrada a este medía aproximadamente 50 centímetros de alto. Tanto en el exterior como en el interior se encontraron gran cantidad de restos óseos humanos. **Figura 41 (derecha):** Vista de frente de cráneo encontrado dentro del abrigo rocoso que hace parte del área funeraria. De perfil, se puede apreciar que tanto este, como el resto de cráneos, presentan deformación.

Materiales culturales en superficie: Los materiales culturales en superficie del sitio arqueológico de Paruco que se encontró fue cerámica y óseo. Se encontró de manera escasa los fragmentos de cerámica no diagnóstica. En el caso de óseos humanos, se pueden evidenciar en cada abrigo rocoso huesos largos (húmero, tibia, etc.), huesos cortos (vértebras, etc.), la mayoría disturbados, correspondiente a varios individuos y presentan color blanquecino por la exposición solar. En el caso del sector El cementerio, se va a registrar mayor evidencia ósea, totalmente disturbada, con mayor presencia de cráneos. Se observó el cráneo de un subadulto que presentaba deformación craneana.

Periodos de ocupación y asociación cultural: El sitio arqueológico de Paruco es un sitio del Periodo Intermedio Tardío, caracterizado por su ubicación en una zona alta y su distribución y aprovechamientos de terrazas. Corresponde a la cultura Yauyos.

Estado de conservación: El sitio arqueológico actualmente se encuentra en mal estado debido a la destrucción antrópica y sobre todo al huaqueo que presenta la zona, muchas de sus estructuras son utilizados como viviendas, corral y zona de cultivo, lo cual estaría cambiando el contexto prehispánico. Algunas construcciones se encuentran colapsadas por la actividad de pastoreo que se realiza constantemente por la Comunidad de Aquicha en sus alrededores. Además, las edificaciones son afectadas por las fuertes lluvias que azotan la zona.



Figura 42: Vista de un muro con nicho. Los pobladores locales lo identifican como el “Campanario”, con una altura de casi 3 metros.

INTERPRETACIONES CULTURALES SOBRE LA ARQUEOLOGÍA DE AQUICHA

La mayoría de sitios arqueológicos identificados en la comunidad campesina de Aquicha, ubicado en el distrito de Yauyos, corresponden a la cultura Yauyos entidad sociopolítica que se desarrolló en esta sección de la Cuenca del río Cañete en periodos prehispánicos tardíos. Durante el Período Intermedio Tardío la actual provincia de Yauyos y la cuenca alta del río Cañete

estuvo ocupado por varias culturas o naciones, muchas de ellas se habían asentado producto de largos desplazamientos migratorios procedentes de otras regiones contiguas, mientras que otras ocupaban estos territorios desde el Periodo Intermedio Temprano o antes.

Uno de estos grupos eran los Yauyos, sin embargo, había muchos otros grupos como los Laraos, los Tupis, los Mancos, entre otros. Los Yauyos eran un pequeño grupo conformado por cuatro pueblos o ayllus muy poblados, cuya población se dedicaba a la guerra y tenían constante conflictos con sus vecinos. Al respecto el primer corregidor de Yauyos, Diego Dávila Briceño señala lo siguiente:

"Esta dicha provincia de Yauyos tomó nombre de unos pueblos que hay en ella que así llaman, que hoy están encomendados en la Real Corona; y por ser gente belicosa estos Yauyos, y ser gente belicosa [así] y de servir de ellos los ingas en todas sus guerras, se llamó toda esta provincia de Yauyos, aunque estos Yauyos eran poca gente y estaban poblados en cuatro pueblezuelos, que yo reduje en uno que se llama Santo Domingo de Atun Yauyos. Serán hasta trescientos y cincuenta indios tributarios. Y por estos, como dicho es, tiene toda esta provincia nombre de Yauyos, aunque cada guaranga o parcialidad de toda ella tienen diversos nombres; y en general, por la causa dicha, se llaman Yauyos". (Jiménez, 1965, T. I, p.155).

Tras la llegada del Tahuantinsuyo y la ocupación del territorio de los otros grupos de la cuenca, los Yauyos habrían decidido apoyar a modo de aliados a los incas. Esta situación le valió para que sean considerado como cabeza de provincia durante el Tahuantinsuyo, provincia Inca que abarcaba todo el territorio de las actuales provincias de Yauyos y Huarochirí.

Briceño señala claramente que los Yauyos (o Yawyu), fueron un pequeño grupo sociopolítico que comprendía cuatro pueblos o ayllus, de los cuales el de mayor importancia fue Ñawpawasi, Ashin, Huacashurco "B" (van Dalen, 2014) y Cascalla o Huangra ubicado en la comunidad de Aquicha. Los dos últimos se tratan de dos centros poblados que se caracterizan por presentar edificaciones de planta cuadrangular, edificados a base de piedras canteadas unidas con argamasa, en un patrón constructivo y de distribución urbano muy similar al identificado en Ñaupahuasi.

Cabe destacar en la comunidad de Aquicha, la gran extensión de andenerías, con complejos conformados por diversos sectores distribuidos según la topografía natural del medio. Estos andenes se elevan desde la parte bajas hasta casi la cima de los cerros, permitiendo que en estos diferentes ecosistemas se puedan cultivar diferentes productos que se adaptan a diferentes niveles altitudinales. Estos andenes presentan todo un complejo sistema de canales internos que permiten trasladar el agua por todas las graderías a fin de irrigar toda la extensión agrícola. La mayoría de los sitios arqueológicos domésticos presentan sectores de corrales, lo que evidencia que la actividad ganadera (de camélidos principalmente) fue muy practicada por esta población yauyina prehispánica.

Las áreas funerarias principalmente se encuentran ubicadas al interior de abrigos rocosos, en medio de las laderas de cerro. En las sociedades rocosas se han habilitado estructuras

funerarias a base de piedra canteadas, o simplemente se han tapado la boca del abrigo rocoso para colocar en el interior a los restos de múltiples individuos.



Figura 43: ubicación de los sitios arqueológicos de Aquicha.

Las características de los sitios arqueológicos identificados en la Comunidad Campesina de Aquicha demuestra que se tratan de poblaciones campesinas que aprovecharon al máximo el territorio donde se emplazaron sus asentamientos y de donde obtuvieron los recursos para su subsistencia. La actividad agrícola es complementada con la ganadería doméstica de camélidos.

CONCLUSIONES

Los trabajos de investigación arqueológica desarrollado en la comunidad campesina de Aquicha, en el distrito y provincia de Yauyos, han permitido identificar más de una docena de sitios arqueológicos correspondientes en su mayoría al Periodo Intermedio Tardío, a la cultura Yauyos. Esta sociedad supo adaptarse al medio circundante, construyendo hábilmente complejos sistemas de andenerías a fin de ampliar significativamente la frontera agrícola. Se han identificado dos centros poblados de esta sociedad como son Cascalla o Huangra.

Las evidencias arqueológicas indican que se trata de poblaciones domésticas campesinas que complementaban la economía agrícola con la actividad ganadera al interior de las mismas áreas domésticas.

RECONOCIMIENTOS

Un especial reconocimiento a la comunidad campesina de Aquicha por la recepción. De igual manera a los estudiantes que participaron en la visita a esta comunidad: Henry Ravello Peláez (quien tomó las fotografías), Noelia Allcca Aiquipa, Josselin Aracelly Chavez Mira Mira, Kevin Daniel Salvatierra Henostroza, Vivian Condori Ccoscco, Miguel Mota Labán, Daniela Jara Saavedra, Daniel Vargas Patiño, Katherine Dulanto Silva, Rosa Luz Milla Salazar, entre otros.

BIBLIOGRAFÍA.

DAVILA, Diego. (1881 [1586]). Descripción y Relación de la Provincia de Yauyos. *Relaciones Geográficas de Indias*. Marco Jiménez de la Espada, editor. Tomo I. Madrid.

REYES RAMOS, Winston. (2002). *Historia de los pueblos de Yauyos*. Lima: Ediciones R&R.

VAN DALEN LUNA, Pieter. (2014). Arqueología en la provincia de Yauyos. *Arqueología de las Cuencas Alto y Medio Andinas del departamento de Lima*, pp. 31-82. Pieter van Dalen, editor. Lima: Universidad Nacional Mayor de San Marcos,

DATOS DE LOS AUTORES:

Pieter VAN DALEN LUNA:

Licenciado en Arqueología (UNMSM), bachiller en Ciencias de la Educación (UNE-EGV-LC), magíster en Arqueología Andina (UNMSM), magíster en Gestión del Patrimonio Cultural (UNMSM). Doctor en Ciencias Sociales con mención en antropología (UNMSM) y Doctorado en el Programa de Estudios Andinos Arqueología especialidad en arqueología (PUCP). Diplomado en Conservación especializado en arquitectura arqueológica. Docente nombrado de la UNMSM, departamento académico de arqueología. Premio al Mérito Científico UNMSM 2012. Exdirector del Museo de Arqueología y Antropología de San Marcos–UNMSM (2012-2017). Ex vicedecano nacional del Colegio Profesional de Arqueólogos del Perú (2018-2019). Director del Proyecto de Investigación Arqueológica Chancay–Huaral–Atavillos (PACHA). Director General de Investigación en Turismo y Artesanía del MINCETUR.



Juan FERNÁNDEZ:

Licenciado en Matemática (UNMSM). Docente auxiliar de la Facultad de Matemáticas de la Universidad Nacional Mayor de San Marcos. Miembro del grupo de investigación ARQANBIO del Vicerrectorado de Investigación y Posgrado. Viene realizando investigaciones sobre los pueblos de la provincia de Yauyos.

