

ARQUEOLOGÍA DE SAN MARCOS DE ROCCHAC – TAYACAJA - HUANCVELICA

“Archeology of San Marcos de Rocchac – Tayacaja - Huancavelica”

Miguel Antonio CANCHARI HUAMANÍ

<https://orcid.org/0000-0001-8428-3957>

Universidad Nacional San Cristóbal de Huamanga

miguelarql.83@gmail.com

Resumen

En el presente trabajo se exponen las características del sitio arqueológico de Matamarca ubicado en el distrito de Rocchac, provincia de Tayacaja, departamento de Huancavelica. Con el objetivo de dar a conocer la existencia de este sitio arqueológico ubicado estratégicamente a manera de fortificación, correspondiente al periodo del Intermedio Tardío, habitado probablemente por el grupo étnico conocido como los Wankawillkas que habitaron el territorio de Tayacaja. Además, se presenta una propuesta de delimitación del sitio arqueológico para su protección.

Palabras Claves: Wankawillkas, delimitación, Matamarca, Étnico, Fortificación, sitio arqueológico, intermedio Tardío, Rocchac, Tayacaja, Huancavelica.

Abstract

In the present work, the characteristics of the archaeological site of Matamarca located in the district of Rocchac, province of Tayacaja, department of Huancavelica are presented. With the objective of publicizing the existence of this archaeological site strategically located as a fortification, corresponding to the Late Intermediate period, probably inhabited by the ethnic group known as the Wankawillkas who inhabited the territory of Tayacaja. In addition, a proposal to delimit the archaeological site for its protection is presented.

Key words: Wankawillkas, delimitation, Matamarca, ethnic, fortification, archaeological site, late intermediate, Rocchac, Tayacaja, Huancavelica.

* Presentado: 15 – 06 – 2024.

* Aprobado: 25 – 09 – 2024.

INTRODUCCIÓN

En el presente trabajo revelamos la presencia de un sitio arqueológico ubicado entre las localidades de San José de Trancapampa y San Marcos de Rocchac, específicamente en el lugar conocido por los lugareños como Matamarca, distrito San Marcos de Rocchac, provincia de Tayacaja, departamento de Huancavelica. Grupo étnico asentado en un área agreste, escabroso y montañoso donde antiguamente en tiempos prehispánicos que correspondería al periodo Intermedio Tardío, vivieron mucha gente en pueblos fortificados estratégicamente, debido a los tiempos de desorganización relacionados al abandono del urbanismo dejados por los Waris.

El territorio del departamento de Huancavelica en especial el área de San Marcos de Rocchac dentro de los antecedentes de estudio, no cuenta con investigaciones de la Arqueología y otras disciplinas de las ciencias sociales. A pesar de que no existan fuentes de investigaciones sobre el sitio arqueológico inferimos que corresponden al grupo de los Wankawillkas que se desarrolló en el ámbito de la actual provincia de Tayacaja antes de la anexión de estos territorios al Tawantinsuyu.

EL SITIO DE MATAMARCA

Matamarca se sitúa al lado Noroeste del distrito de San Marcos de Rocchac, y al lado este del centro poblado de Añaspampa, aproximadamente a 40 minutos en movilidad por la carretera que se dirige de San Marcos de Rocchac hacia el desvío San Isidro de Acobamba, San Francisco de Paccha y Alpacorral, luego por el acceso hacia el C.P de Añaspanpa, caminando de dos a tres horas aproximadamente hacia el lado este, llegando al sitio arqueológico de Matamarca, ubicada exactamente entre las siguientes coordenadas: 18L 509147.01 E, 8665644.75 N a una altura de 3886 m.s.n.m.

La configuración geográfica de esta zona, así como la del departamento de Huancavelica es montañosa y accidentada, siendo atravesado por la cordillera de los Andes que lo divide en tres sectores: la zona interandina, caracterizada por las grandes elevaciones de la cordillera y que conforman la mayor parte del territorio; la vertiente occidental, donde las montañas descienden sobre la costa formando una pendiente pronunciada; y en el nororiente existe una franja de selva alta. Presenta cinco abras (accidentes geográficos), siendo las más importantes Huayraccasa en la provincia de Huancavelica, Chonta en Castrovirreyna y Pampamali en Angaraes. A su vez cuenta con diversas cuencas hidrográficas, como la laguna Choclococha.

ANTECEDENTES ARQUEOLÓGICOS

No se cuentan con estudios sobre el sitio que presentamos en el presente artículo. Solo se han encontrado limitadas referencias sobre los sitios Tawantinsuyu en Huaytará (Bueno; 1999; 2003, Espinoza Gonzales; 2010, Espinoza Lozano; 1979, Ravines; 2009, Rosales; 1978, Serrudo; 2010a; 2010b). Alberto Bueno (1999; 2003) ha realizado trabajos en la provincia de Huaytará y las edificaciones en Cerro Vizcacha. Espinoza Gonzales (2010), realizó un trabajo sobre la arqueología de Huancavelica, describiendo sitios como Uchkus Inca Ñan, Atalla (Orqoncancha),

Inka Machay, Allpas, Killamachay, Tunsuwillka y el Templo de Huaytará, describe las características de las construcciones Tawantinsuyu en conjunción con la arquitectura colonial superpuesta. Al respecto se revisó los trabajos adyacentes al área de estudio que nos pueden dar mayor entendimiento sobre las ocupaciones del periodo Intermedio tardío en Huancavelica (Ruiz, 1977; Lavallée y Julien, 1983; Ruiz y Farfán, 2000) y colonial temprana (Bauer; 2014) del departamento de Huancavelica. Van Dalen Luna Pieter (2015) en Arqueología de Chocorvo Arma, Huaytará, Huancavelica, registro tres sitios para este periodo. Hacia el lado Este consideramos de fuente muy importante los trabajos realizados en Ayacucho por Vivanco Cirilo (2003, 2004, 2013) y más al Este en Apurímac la investigación realizada por Van Dalen Luna, Pieter (2011) en Arqueología Prehispánica Tardía de Caraybamba, Aymaraes, Apurímac.



Figura.1. Ubicación y Localización del Sitio Arqueológico en Matamarca.

INVESTIGACIONES SOBRE LOS WANKAWILLKAS

Las primeras informaciones sobre estos pueblos lo dan a conocer los viajeros y cronistas, sobre los Wankawillkas no hay muchas investigaciones, pero existen informaciones de que se desarrollaron durante el periodo del Intermedio Tardío, al igual que los Chancas, Huancas, Atavillos, Checras, Hurochiri, Yauyos, Laraos, Mancos, Astos, Pocras, Aymaraes, Lucanas, entre otros. El territorio del distrito de San Marcos de Rocchac, provincia de Tayacaja fue ocupado por los Wankawillkas, poblados rurales que luego fueron conquistados y anexados al Tawantinsuyo. Al igual que los demás pueblos no contamos con investigaciones arqueológicas sobre cómo

fueron estas Ilaqtas antes de sus incorporaciones al dominio inca. Sin embargo, podemos relacionarlos a que se dedicaban al igual que los Chukurpus, de acuerdo a la investigación de Van Dalen Luna Pieter (2015), menciona que por información oral se conoce que su población se dedicaba a la agricultura en las partes bajas y a la ganadería en las partes altas.

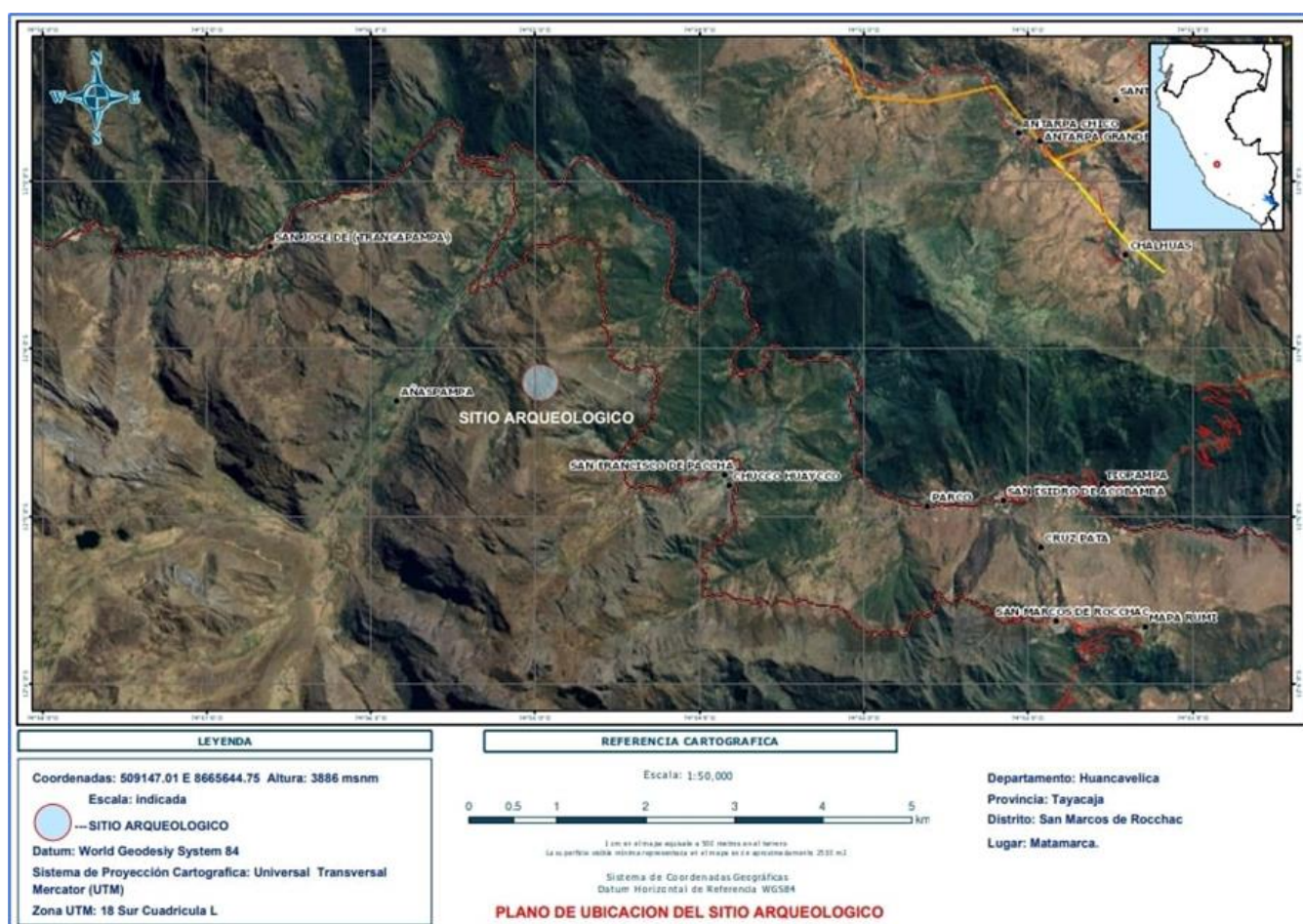
SITIO ARQUEOLÓGICO DE MATAMARCA

Se encuentra ubicado en la cima del cerro Matamarca, formación natural de gran elevación ubicado entre los anexos de Añaspampa y San Francisco de Paccha. El sitio se encuentra ubicado en el anexo de Matamarca, en el distrito de San Marcos de Rocchac, provincia de Tayacaja, departamento de Huancavelica. El punto datum del sitio se localiza en las coordenadas 18 L UTM (WGS-84): 8565644.75N, 509147.01E, y a 3886 metros sobre el nivel del mar. El acceso al sitio se realiza a través de un camino angosto, que parte desde el Anexo de Añaspampa ubicado al lado suroeste del sitio arqueológico, con un recorrido de tres a cuatro horas de caminata.

El sitio se caracteriza por ser una fortificación y presentar viviendas circulares con murallas perimétricas concéntricas las cuales se ubican entre seis a diez metros de distancia aproximadamente con patios de planta rectangular, las viviendas circulares se caracterizan por tener dimensiones entre 4 a 8 metros de diámetro, con paredes conformadas por piedras no talladas y argamasa de barro de entre 40 a 60 cm de ancho y que llegan a tener hasta 1.70 m. de altura bien conservados de forma cónica de la base hacia el techo, al interior de algunas de las viviendas se observan aun el enlucido de barro que tenían las viviendas. En las partes estratégicas, se encuentran viviendas circulares cuya función podría haber sido a manera de vigilancia, con pequeños pasadizos que se dirigen hacia el interior de la fortificación. El acceso al recinto es por el lado Sur, mediante un camino angosto de 1 m de ancho aproximadamente el cual se dirige hacia el anexo de Añaspampa. La fortificación se caracteriza por tener una ubicación estratégica con una pendiente inaccesible al lado Este.

Las viviendas circulares se encuentran muy destruidas por acción del pastoreo, observándose que las piedras fueron retirados para los linderos de delimitación de terrenos de los pobladores actuales. Tanto las viviendas circulares y plazas presentan la misma tecnología constructiva con piedras de similar y gran tamaño.

Las estructuras arquitectónicas se extienden de Sur a Norte en la cima del cerro, con una gran inclinación hacia el lado oeste y una pendiente de caída vertical al lado Este. En superficie no logramos identificar material alguno, debido a que fueron recolectados por la población actual.

El sitio se encuentra en mal estado de conservación, las edificaciones se encuentran en constante destrucción por acción del pastoreo, actividad que se realiza con mucha frecuencia sobre el sitio. Así mismo las viviendas vienen siendo alteradas por las quemadas que realizan los pobladores.



Figura 2: Vista panorámica del sitio Arqueológico de Matamarca.





Figura 3. Vista exterior e interior de una de las viviendas circulares.



Figura 4. Vista de la altura exterior e interior de la vivienda circular.



Figura 5. Vista en detalle del enlucido de los muros al interior de las viviendas circulares, dañado por las quemas de los pobladores.



Figura 6. Vista de las viviendas estratégicas con fines de vigilancia.



Figura 7. Vista panorámica de la vivienda circular y su patio.



Figura 8. Vista de los accesos hacia las viviendas circulares.

INTERPRETACIONES Y CONCLUSIONES

Se presenta el resultado de una prospección arqueológica de un poblado fortificado del periodo Intermedio Tardío. Van Dalen (2015) manifiesta que las características de las formaciones sociopolíticas que se desarrollaron en el territorio del actual departamento de Huancavelica en periodos prehispánicos tardíos (Intermedio tardío y Horizonte tardío) son aún muy desconocidos. Se sabe de la existencia en esta época de grupos como los Ankaras en las provincias de Angaraes, Huancavelica y Acobamba, dentro de los cuales se encontrarían los Astos y los Guachos; los Wankawillkas en las provincias de Tayacaja y Huancavelica, y los Chukurpus en la actual provincia de Huaytará y parte de Castrovirreyna. Estos grupos mantenían a la vez relaciones y conflictos con sus vecinos: los Yauyos, Laraw, Wankas, Laramatis, Andamarcas, Quinuas, entre otros.

Esta fortificación al parecer sería un lugar de resistencia frente a sus enemigos, en cada cuenca, subcuenca y quebradas que se asentaron los distintos grupos étnicos de esta época, así lo demuestra las características de la ubicación estratégica del sitio arqueológico de Matamarca que correspondería a épocas de conflictos sociales, con accesos estratégicos para evitar las invasiones de otros pueblos vecinos.

Esta fortificación se adhiere a un sistema de estrategia de defensa adoptando acciones defensivas frente a cualquier ataque por parte de los grupos locales, así lo evidencia la ubicación del sitio con viviendas circulares a manera de vigilantes o torreones, aprovechamiento de la formación accidental natural del lado este con acceso estratégico, orientándose a una vida rural y campesina organizada en pequeñas aldeas o pueblos, a diferencia de otros pueblos de formación aglutinadas, este sitio si presenta plazas de reunión u otras funciones. Este poblado a diferencia de otros se caracteriza por presentar viviendas circulares de forma cónica que inicia desde la base con un perímetro de 8 m. de ancho, y que va cerrándose hacia el techo con una medida de 7.50 m. además de presentar enlucido de barro en la pared del muro interior de las viviendas.

Los Incas se establecieron en Huancavelica fundando nuevos asentamientos de control asociados al sistema del Qapaq Ñan (Casaverde y López; 2011), como el caso de Huaytará y Ushkus Incañán, o remodelando los sectores administrativos locales con el objetivo de controlar a la población local, además de edificar nuevos asentamientos para el establecimiento de los grupos mitqmas trasladados desde otras regiones (D'Altroy; 2003: 285-288).

La incorporación de estos territorios bajo la administración inca, supone una intensa modificación y reinterpretación de elementos arquitectónicos con nuevas manifestaciones de elementos culturales sin alterar los patrones arquitectónicos de los poblados del intermedio tardío.

Mayores estudios de los Wankawillkas en esta parte de la provincia de Tayacaja permitirá una mejor interpretación arqueológica de los hechos en esta parte de la región. Finalmente proponemos una delimitación del sitio arqueológico de Matamarca para su protección.

PROPUESTA DE DELIMITACIÓN DEL SITIO ARQUEOLÓGICO MATAMARCA

CUADRO POLÍGONO SITIO ARQUEOLÓGICO MATAMARCA					
VERTICE	LADO	DIST.	ANGULO	ESTE	NORTE
A	A-B	186.91	112°51'18"	509111.6398	8666189.1269
B	B-C	194.85	146°20'30"	509054.4016	8666011.1982
C	C-D	151.81	208°26'52"	509107.541	8665823.7295
D	D-E	81.55	164°47'14"	509074.3687	8665675.5914
E	E-F	129.83	229°45'12"	509078.0549	8665594.1251
F	F-G	133.44	102°9'56"	508982.8559	8665505.8545
G	G-H	78.65	240°22'50"	509050.9261	8665391.0819
H	H-I	124.74	141°27'53"	509011.9481	8665322.7710
I	I-J	176.04	98°42'51"	509031.088	8665199.5072
J	J-K	116.49	88°14'8"	509207.1295	8665199.8514
K	K-L	110	177°26'40"	509203.3151	8665316.2778
L	L-M	183.77	194°39'48"	509194.8147	8665425.9523
M	M-N	81.34	273°38'51"	509227.4558	8665606.7967
N	N-O	84.1	106°26'53"	509306.4182	8665587.2865
O	O-P	67.64	187°58'10"	509348.8836	8665659.8796
P	P-Q	66.66	222°45'9"	509390.8048	8665712.9682
Q	Q-R	74.28	186°54'20"	509456.6571	8665723.3409
R	R-S	134.32	52°3'8"	509530.8888	8665725.9925
S	S-T	131.87	124°22'25"	509444.5633	8665828.8949
T	T-U	168.86	247°56'50"	509313.3225	8665815.9807
U	U-V	129.82	205°52'3"	509234.9025	8665965.5218
V	V-W	104.23	172°24'35"	509230.813	8666095.2767
W	W-A	102.55	94°22'23"	509213.7984	8666198.1049
ÁREA: 206703.08 m² (20.6703 ha)					
PERÍMETRO: 2813.75 m					



Figura 9. Imagen satelital del Polígono de delimitación.



Figura 10. Imagen del plano de delimitación del sitio Arqueológico de Matamarca.

RECONOCIMIENTOS

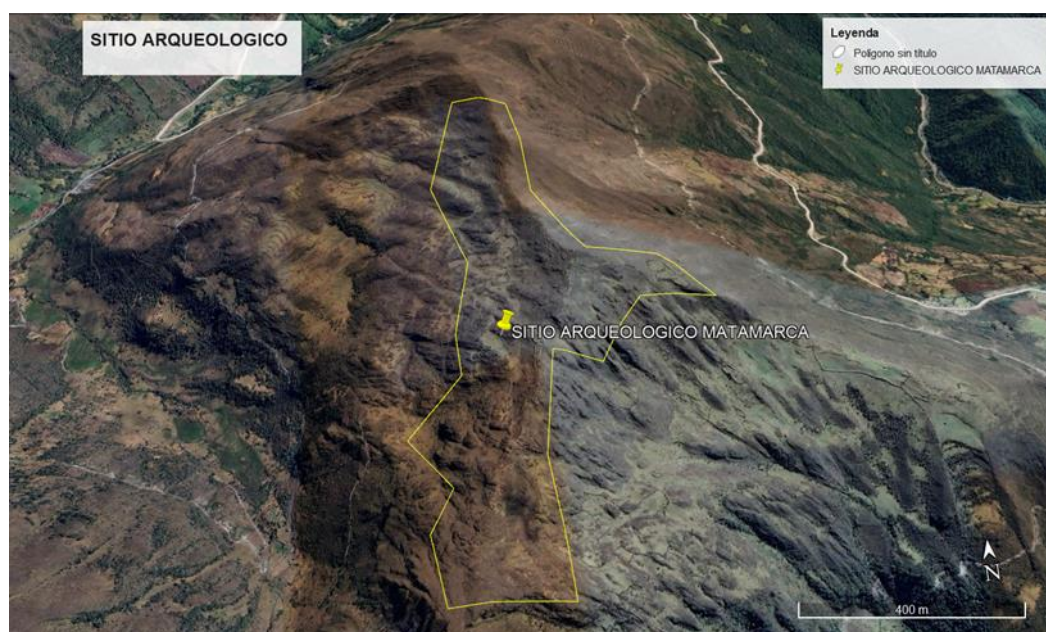
Especial reconocimiento a los pobladores del distrito de San Marcos de Rocchac y del anexo de Añaspampa, de igual manera a Johnny R. Olarte Sulca y Yonatan Garagondo por su participación en los trabajos de campo y gabinete

BIBLIOGRAFÍA

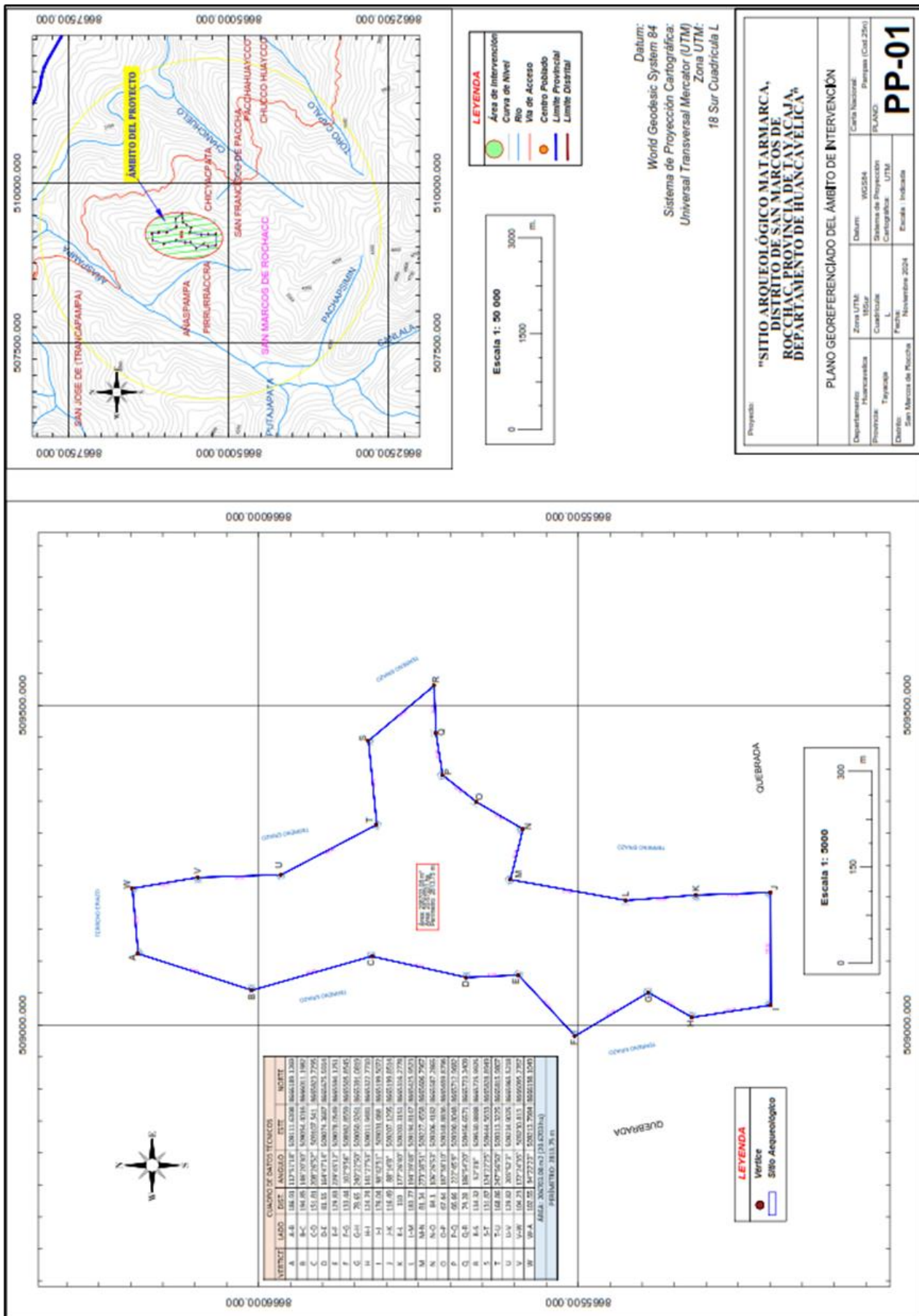
BAUER, Brian; COELLO, Antonio; SMIT, Douglas. (2014). “Un caso de arqueología histórica en Huancavelica: los hornos coloniales de mercurio”. Arkinka. Revista de arquitectura, diseño y construcción. Año 18, N° 227. Lima, pp. 100-109.

BENAVIDES, Mario. (1976). *Yacimientos Arqueológicos en Ayacucho*. Departamento de Ciencias Histórico Sociales. Universidad Nacional de San Cristóbal de Huamanga, Ayacucho.

BUENO MENDOZA, Alberto. (1999). “Huaytará monumental”. Revista Espacio. Año 21, N° 43. Lima, Pp. 34-41.

BUENO MENDOZA, Alberto. (2003). “El Tawantinsuyu en Huaytará, Huancavelica”. En: Investigaciones sociales. N° 11. Instituto de Investigaciones Sociales. Universidad Nacional Mayor de San Marcos. Lima, pp.41-56.

CANCHARI HUAMANI, Miguel A. (2019). Fortificaciones durante el periodo intermedio tardío: análisis sobre quienes fueron los Chancas. Arqueología del COARPE. Revista del Colegio Profesional de Arqueólogos del Perú N° 2, 2019 Pp. 215-262.

CASAVARDE RÍOS, Guido y LÓPEZ VARGAS, Segisfredo. (2011). “Estructuras ortogonales en el Tawantinsuyu”. Kullpi. Investigaciones culturales en la provincia de Huaral y el Norte Chico. N° 5. Pieter van Dalen, editor. Lima, pp.9-58.

D’ALTROY, Terence. (2002). Los Incas. Editorial Ariel. Barcelona, 425 pp.

ESPINOZA GONZALES, Rubén. (2010). “Una visión de la arqueología de Huancavelica”. Arqueología y Desarrollo. Experiencias y posibilidades en el Perú. Ediciones SIAN. Trujillo, pp. 67-78.

QUICHUA CHAICO, David. (2013). Los pueblos de la cuenca de Qaracha (XV-XVII) Tesis para optar el título profesional de Licenciado en Historia del UNSCH.

LAVALLÉE, Danièle y JULIEN, Michèle. (1983). Asto: curacazgo prehispánico de los Andes centrales. Instituto de Estudios Peruanos. Lima, 150 pp.

RAVINES, Rogger. (2009). “Cuatro notas de arqueología”. Boletín de Lima, N° 156. Ed. Los Pinos. Lima, pp. 24.

RUIZ ESTRADA, Arturo. (1977). Arqueología de la ciudad de Huancavelica. Servicios de Artes Gráficas. Lima, 61 pp.

RUIZ ESTRADA, Arturo y FARFÁN LOBATÓN, Carlos. (2000). "Introducción al estudio de la comunidad de Uchkus, Huancavelica". Boletín del Museo de Arqueología y Antropología de San Marcos. Año 3, N° 6. Universidad Nacional Mayor de San Marcos. Lima, pp. 2-9.

SERRUDO TOROBEO, Eberth. (2010) "Incahuasi y la ocupación Inkaen Huaytará - Huancavelica". Arkinka. Revista de arquitectura, diseño y construcción. Año 14, N°176. Lima, pp. 74-81.

TELLO, Julio C. (1923). "Wira-Kocha". Inca. Revista trimestral de estudios antropológicos. Órgano del Museo de Arqueología. Universidad Nacional Mayor de San Marcos. Vol.1, N° 1. Lima, pp. 93-320.

URRUTIA, Jaime. (2014). Aquí nada ha pasado. Huamanga, siglos XVI-XX. Instituto de Estudios Peruanos, COMISEDH, Instituto Francés de Estudios Andinos. Lima, 378 pp.

VAN DALEN LUNA, Pieter. (2011) Arqueología prehispánica tardía de Caraybamba, Aymaraes, Apurímac: asentamientos y andenerías, Lima, UNMSM.

VAN DALEN LUNA, Pieter. (2015). Arqueología de Chocorvo Arma, Huaytara, Huancavelica. Investigaciones sociales. Vol. 19 N° 35 , Pp 31-43 – 2015 -UNMSM – IIHS. Lima Perú.

VIVANCO POMACANCHARI, Cirilo. (2003). "Pukara: Un poblado chanka fortificado en la cuenca superior de Qaracha, Ayacucho". Investigaciones en Ciencias Sociales. Año I, N° 1. Instituto de Investigación de la facultad de Ciencias Sociales, Universidad Nacional San Cristóbal de Huamanga. pp.121-142.

VIVANCO POMACANCHARI, Cirilo. (2004). El tiempo de los Purun runas o chankas en la cuenca de Qaracha", en H. Tomoeda y L. Millones (eds.), Pasiones y desencuentros en la cultura andina, Fondo Editorial del Congreso Peruano, Lima, pp. 13-29.

VIVANCO POMACANCHARI, Cirilo. (2004). "Pukara Llaqtas: Fortalezas en tiempos de Chaqwatas chankas". Revista de Relaciones Públicas. N° 2. Universidad Nacional San Cristóbal de Huamanga. Huamanga, pp. 23-24.

VIVANCO POMACANCHARI, Cirilo. (2013). "Pukara Llaqtakuna – pueblos fortificados del periodo intermedio tardío en Ayacucho, Perú". Investigación. Volumen N° 21, números 1 y 2. Oficina General de Investigación e innovación, Vicerrectorado Académico, Universidad Nacional San Cristóbal de Huamanga. Huamanga, pp. 317-326.

DATOS DEL AUTOR:

Miguel Antonio CANCHARI HUAMANÍ:

Nació el 2 de enero de 1983 en la provincia de Huamanga – Ayacucho, estudio en la I.E. Luis Carranza, luego en la GUE Mariscal Cáceres de Ayacucho, su estudio superior lo realizó en la Universidad Nacional de San Cristóbal de Huamanga, en la Facultad de Ciencias Sociales, especialidad de Arqueología; Posgrado en Gerencia de Proyectos y Medio Ambiente en la misma universidad y cuenta con un Diplomado en Conservación del Patrimonio Cultural. En el 2013 fue parte del equipo de gestión en Patrimonio Cultural para la Puesta en Valor del Proyecto de Investigación Wari, aprobado y ejecutado por el Gobierno Regional de Ayacucho. En el 2018 fue gestor de la creación del Colegio Profesional de Arqueólogos (COARPE) Sede Centro Sur. En el 2019 fue secretario del Consejo Directivo del COARPE Sede Centro Sur. Actualmente viene realizando trabajos e Investigaciones relacionados a la Arqueología.



